②
大光報

社長：陳錫餘

社址：韶關民樂路一零九號
電報掛號：零三四二號
電話：廣東省政府轉

內政部登記證警字第七零三四號
中華郵政登記認為第一類新聞紙類
廣東郵政管理局執照第字第二八號

今日出紙一大張一小張
報價：零售每份國幣二元
訂閱每月每份國幣六十元
外埠定戶不收郵費

中華民國二十八年七月七日創刊
新聞號第一六零八號

李秀然 黃碧霞 結婚啟事

我倆承家長之命謹詹於本月十八日在桂林結婚當此國難時期一切從簡謹此告諸親友

啟事

謹訂於本年十二月二十六日（星期日）上午九時舉行本校內遷兩週年臨時校舍落成紀念典禮並舉行潘校務長服務母校卅週年紀念茶會敬請本校董校友及當地各教育機關代表蒞臨指導恐有掛漏特此登報恭請賁臨恕不另柬

校本部暨文理學院設始江縣仙人廟站東大村

東吳大學代理校長沈體蘭訂

師包天放

大公會計師事務所主任會計師 朱慶堂

會計師 黃發鵬 繆天如 梁律武 李芝行

受任 [illegible]律師 梁宏祝 常年法律會計顧問

如有侵害上開當事人法益者本律師會計師當依法保障之責

本律師會計師事務所：韶關西田壩仲元十八號安國建築號址：南雄水塘路

公告

白黑攝影室

顯之使能浮雕如有大放影攝 紀念攝影殿明

攝影精美 [illegible]新穎 [illegible]技術

地址 曲江南華路

中央衛生實驗院公共衛生醫師班招生簡章

一、資格：（一）公立或教育部認可之私立醫學專科學校畢業曾有三年以上之臨床或公共衛生實際工作經驗著有成績者或在本院前公共衛生人員訓練所公共衛生醫師班結業且在衛生機關服務一年以上成績優良者 二、名額暫定十五名 三、報名日期：自即日起至本月一十日止地點：上述各衛生處 四、報名手續：（一）填具報名單並繳驗畢業證書或證明文件及本人最近二寸半身相片二張繳由本院審核聽候通知參加考試 （二）志願投考：志願投考之合格人員由各地衛生機關代考 五、考試地點：分重慶本院及委托代考機關 六、考試科目：（一）國父遺教（二）民主義及建國方略（三）國文（四）外國文（五）生理學細菌學寄生蟲學及病理學（六）臨床學科（內外科小兒科婦產科及皮膚眼耳鼻喉科）（七）公共衛生學 七、訓練期限：一年 八、待遇：受訓期間供給膳宿保送人員仍由保送機關支給薪津成績優良者得給予獎學金每月二百元訓練完畢後由衛生署指派工作 九、臨時分佈 十、服務：受訓完畢後由本院分發或介紹其他衛生機關服務至少二年 十一、入班手續：（一）錄取學員由本院分別通知各學員於開學前趕到重慶本院報到（二）各學員於入班時應自備被褥及日用品 十二、開學日期：榜示後分別通知

中央衛生實驗院公共衛生護士班招生簡章

一、資格：（一）具有高中以上程度曾受護士職業學校畢業有二年以上公共衛生經驗成績優良者（二）在教育部備案之高級護士職業學校畢業曾受本院前公共衛生人員訓練所訓練結業總平均成績在八十分以上曾有二年以上之實際工作經驗成績優良者 二、名額：暫定十五名 三、報名日期：自即日起至本月一十日止地點：上述各省衛生處 四、報名手續：（一）填具報名單並繳驗畢業證書及本人最近二寸半身相片二張繳由本院審核聽候通知參加考試（二）志願投考：志願投考之合格人員由各地衛生機關外埠投考在委托就近機關代考 五、考試地點：分重慶本院及委托代考機關 六、考試科目：（一）國父遺教（二）三民主義及建國方略（三）國文（四）英文（五）生理解剖（六）護病學（七）公共衛生 七、考試日期：臨時公佈 八、待遇：受訓期間供給膳宿保送人員仍由保送機關支給薪津成績優良者得給獎學金 九、待遇：志願投考人員除供給膳宿外並按月發給生活補助費訓練完畢由衛生署指派工作 十、服務：受訓完畢由本院分發或介紹其他衛生機關服務至少二年 十一、入班手續：（一）錄取學員由本院分別通知各學員於開學前趕到重慶本院報到（二）[illegible] 十二、開學日期：榜示後分別通知

訃聞

鼎銘率男鴻續等痛先考諱[illegible]號[illegible]於民國三十三年十二月十四日在原籍梅縣病逝享年六十七歲不孝等以一切親喪在韶不幸罹疾就學柳州未克奔喪不幸祝三隨侍在側謹擇於民國三十三年十二月廿八日在韶曲江鳳度北路一三六號二樓 在韶親友 恕報不周 特此計聞

孤哀子 祝三 劍三 泣告

伊甸記西食堂一

準本月十八日啟市 學期美點 節約和菜 地方雅潔 空氣充足 歡迎各界 賞臨光顧 設有 飯堂 筵席 隨時供應 增設早午晚茶

地址：河北街 西[illegible] 一號

三十三年第一次高等考試初試曲江區報名通告

一、報名日期：三十三年一月一日起至三十三年一月廿日止 二、報名地點：在曲江小學曲江教育局報名處（二）考試日期及地點：三十三年二月十四日起在曲江舉行 [illegible] 應考須知請向報名處索取 [illegible]

米機出讓

有十寸半油搾發動機一副並工具俱全取價從廉如有合意者請到民生路怡源合內接洽可也

鄉民育牛痘苗公司

本公司專製牛痘苗[illegible]一律[illegible]準期[illegible]國產精益求精[illegible]衛生署檢定[illegible]醫師[illegible]歡迎

批發處 [illegible] 本公司 謹啟

新到優良牛痘 上市

中國百貨商場今日開幕

風度中路

樓上百貨部 樓下茶座 [illegible] 貨式 新穎 價錢 相宜 歡迎參觀 [illegible]

國立中山大學醫學士 中央衛生署註冊醫師 劉鎮中診所開幕啓事

專醫：內科 皮膚 花柳科

地址：東河壩風采路對面

診症時間：上午七時至十一時 下午一時至三時 星期六[illegible] 在風度中路[illegible]藥房

招請製牛皮膠技工

本公司現需熟練製牛皮膠技工四名如有志願者請將履歷函送曲江馬壩西華公司並於十二月二十日下午三時到中山南路[illegible]韶州館訊分部面洽

星牌紡華加價啓事

敝社出品之紡華及電機水杆自本年十二月起以來原料價格日高應自三十四年元旦日起紡華批發每價每打加增六十元特此[illegible]

金成工業出品社啟

廣東省糧政局二區糧食調節處招標啓事

現有本處米穀四十一市擔定於十二月十八日下午三時在河西辦事處開標有意投者希照章[illegible]須繳押金三千元屆時前往投標

律師黃伯濂代何儉德聲明置業通告

現據上開當事人何儉德稱茲價買韶南門外衡林地一段土地業權[illegible]特代通告如右

律師事務所：韶關[illegible]

合記廣州衡器廠

專造各種新制台秤[illegible]衡器

總廠：衡陽黃茶市

分廠：韶關升平路弐號

曲江湘粵化學儀器玻璃製造工廠

營業部：風度南路二六號 電報掛號四零八

律師莫玉裴受任

英德生益祥號暨鄧靜軒君常年法律顧問

如有侵害上開當事人法益者本律師當依法保障

律師事務所：[illegible]五十四號

廣州日新醫院 徐日新醫學博士 鄺麗琛醫師 士診

門診：每日上午七時至十一時 下午一時至五時 [illegible]

招投曲江馬壩鄉中陂灌溉工程啓事

本處現有曲江馬壩鄉中陂灌溉工程一宗定期十二月廿一日最六時在風度南路[illegible]開標有意承包者請到建設廳第五科閱圖招投有意承包領有營業執照者請到建設廳第五科閱圖說章程並[illegible]如有意[illegible]

美軍新攻勢 已肇固海灘陣地 將正面進攻拉港

新島倭防線呈崩潰象

【本報今晨二時譯發華盛頓特電】合眾社訊，據悉，新不列顛島盟軍現正加緊鞏固其新獲得之陣地，準備進攻拉布爾之際。新不列顛全島日軍防務，已有崩潰跡象。盟軍進攻拉布爾之目的，在使日寇喪失其在西南太平洋之控制權。日寇若喪失拉布爾，則其在西南太平洋可以集中其艦隊以作軍事行動之最大基地，僅爲土魯克島（在新不列顛之北八百哩）。現時盟軍已控制新幾內亞與新不列顛間之維持亞茲海峽，切斷日寇之最短供應線，使新幾內亞日寇殘陷孤立無援。且島上日軍節節撤退，故新幾內亞殘敵僅可向菲律賓島獲得供應而已。新不列顛島上麥克阿瑟麾下之盟軍，現雖獲初步成功，且島上日軍雖尚有四萬人，然若干觀察家相信盟軍有正面進攻拉布爾之必要（按拉布爾距阿拉威二百哩），然後可以進佔全島也。

登陸成功

【新幾內亞盟軍司令部十七日中央社合眾電】官方訊。美軍在阿拉威鞏固陣地。日軍反攻數次俱被擊退。

【新幾內亞前方司令部十六日中央社合眾電】官方宣佈昨美軍猛炸新不列顛地。登陸之美軍爲第六軍，於黎明登陸後，所有主要目標均被佔領。敵軍之抵抗，亦迅被克服。盟軍此次登陸，完全出乎日方意外。登陸完成後，敵強大之轟炸機群襲我登陸艦隊，日機三架被擊落。盟方飛機及船艦皆無損失。前方電報稱：美軍登陸九小時後，阿拉威半島全部入於美軍手中。惟美軍傷亡頗重。登陸後會在半島上棕樹叢之山嶺上驅退日軍。阿拉威距拉布爾之包圍戰，已達頂點。盟軍已控制通達拉布爾之路線。盟艦及盟機首先轟擊阿拉威日軍陣地達廿七分鐘之久。繼而強大之水陸兩用坦克軍隊，即率先在海灘上登陸。

【新幾內亞盟軍司令部十六日中央社合眾電】阿拉威登陸之美軍，係克魯格陸軍中將所率領。麥克阿瑟將軍發動此役時，與克氏均在新幾內亞以北之某基地。阿拉威距洪安約四十哩。此爲日軍於一九四二年佔領新不列顛各戰略據點以來盟軍在該區登陸之首次。

【華盛頓十七日中央社路透電】指揮美第六軍在新不列顛阿拉威半島登陸之克魯格爾陸軍中將，現年六十二歲，生於德國，爲聞名之戰爭兼戰術家。美軍之訓練，氏貢獻甚多。其特長爲所用戰術之備與所施戰術之正確。氏曾研究四國文學之軍事，出有軍事著作多種。

美航空母艦隊 數襲土魯克

倭艦隊匿跡不敢出應戰 美潛艇又擊沉倭輪八艘

【華盛頓十五日中央社合眾電】「薩拉托加」號航空母艦艦長克沙弟上校在此招待記者會上稱。美國航空母艦所組成之作戰艦隊，曾數次駛近土魯克島之日方巨大海軍根據地，以期引誘日艦隊出而作戰，然日方並未接受。「薩拉托加」號亦曾參與此舉。克氏續稱。該航艦有一次出動歷時凡卅日，在南太平洋作一萬二千哩以上之航行，並予拉布爾、布卡布與部虞嚕日方重要根據地以重大打擊。此外並協力掩護英軍在吉爾貝特群島登陸。艦上飛機曾擊落日機廿五架，另可能擊落者三架。另毀地面敵機廿四架，擊沉敵艦一艘，另擊傷十二艘。該艦隊又曾參加十一月五日與十一日兩度對於拉布爾之猛烈襲擊，予以巨創。結果日方乃放棄以拉布爾爲海軍根據地。然日方仍藉拉布爾之據點扼守。現拉布爾尚有三四處優良機場以及大量軍隊。

【華盛頓十七日中央社路透電】官方宣佈。美潛艇在太平洋及遠東海峽，近又擊沉日輪八艘。

偽軍反正 謝鍵部毅然來歸

【皖南某地十七日中央社電】偽軍團長謝鍵部不甘附敵，毅然來歸反正。已經我軍某部予以收容改編。該部官兵五百餘人，步槍二百餘支，機關手槍各數十支，彈藥甚多。

盟方損失頗大

義南巴利被襲 船舶十七艘不幸沉沒 死傷總數約達一千人

【華盛頓十六日中央社路透電】陸長史汀生今日曾發表聲明。宣佈十二月二日義境巴利港中之盟方船舶被德機襲擊。曾受重大損失。彈藥船兩艘中彈。發生爆炸起火。損及港內設備。並毀盟方船舶致十七艘。其中有美國商船五艘在內。所幸船內所裝貨物在空襲之前均經起卸。以故供應品之損失頗微。死傷約千人。史氏又稱。船舶中彈及被毀之總數若干。彼當因恐……史汀生發表聲明之後。即有可靠方面傳來消息。謂盟方船舶沉沒者十七艘。來襲之敵機共三十架。作快速低空飛行。盟方商船隊顯係于一二日前駛抵港者。

【華盛頓十六日中央社合眾電】史汀生於記者招待會上稱。本月二日德機襲義境巴利時。盟方傷亡達一千人。美輪五艘沉沒（另據官方訊共沉十七艘）。軍火輪爆炸時波及其他船隻。幸輪上貨物於空襲前即大部卸去。故物資之損失僅屬有限。現盟國在義境及大部地中海區域均有控制空權。然德空軍之實力最近已見加強。巴利港爲第八軍之重要供應區。

羅斯福總統 安返美境

大批問題待處理

【華盛頓十六日中央社合眾電】白宮秘書歐爾利頃宣佈。羅斯福總統已安然返抵美境。據彼方所乘飛機曾被迫降落於非速爾某地。惟白宮諸記者總統已安然歸國。余人未獲得彼於何日返華府之通知。

【華盛頓十七日中央社合眾電】白宮宣稱。羅斯福已安返美國。有大批最複雜之問題待其處理。此次總統出國，將近五週。自十一月十一日起。爲其離留國外最久之一次。與總統同赴會議之安諾德及索姆威爾，亦已返國。惟馬歇爾將軍之行止，則未宣佈。預料馬歇爾即將成爲歐洲區盟軍總司令。據外部致於英國。總統歸國後。發覺在其離美期間，整個穩定經濟之政策，已受威脅。並發生下列各問題：（一）鐵路工人爲抗議政府拒絕增加工資而有罷工之可能。（二）政府爲維持月前物價固定之計劃。已感受壓力。（三）人民反抗增加稅額。（四）煤之生產發生新危機。礦工或將再度罷工。（五）由參議員領導之反對民主黨政治與增加、第三政黨等擬組織則須著手撤銷全部預算等項。俾於明年一月提交國會。並須準備向國會報告開羅會議及德黑蘭會議之經過。

索非亞 一夜兩驚

【本報今晨十二時三十分倫敦特電】合眾社訊。據利斯本聞外國息稱。昨星期四晚。索非亞居民在夜夢方酣中曾經兩度驚醒。第一次與第二次相距一兩句鐘。遠聞有爆炸聲。

魏亞特 飛抵重慶

【重慶十七日中央社電】印吉爾駐印聯軍統帥部特派軍事代表魏亞特中將偕隨員白部伯森、陶樂爾於十七日由印飛抵渝。魏氏將於定日內見蔣主席致敬。

移墾西北

明年有三萬人 計劃經費需一萬萬元 西北路局籌渝迪通車

【西安十六日中央社電】西北公路運輸局局長何競武，由蘭來陝，日內赴渝述職。頃對記者談稱：「本局爲便利重慶至迪化行旅，現特購新車多輛，一俟完工，即開始渝迪直達客車。預計明年全路收入可達五萬萬元。」何氏稱：「關於移民甯夏……運去及將運到者共達六千三百人。本年移墾了可以完全達成任務。關於明年運移墾民計劃，據新疆省主席盛電稱，已呈孔副院長及沈部長請示。共要點爲（一）明年移民三萬人。（二）運送期間一月至八月。（三）由甯夏至哈密運費由主管機關核定。哈密以西運輸及安撫之經費由新省盡力負担。（四）移民招集以每戶有四分之一之壯丁爲標準。明年經費預算現在計劃約需一萬萬元以上。其確數當俟向中樞請示後始能確定。至於墾民來源，特別注意河南黃汎區內之災民。新省府對墾民之安置甚爲妥善。去年已經運去之墾民，均有賓至如歸之感。河南墾民對於耕耘園地之技術均甚佳，到新疆後可發生示範作用。其前途於農產之增進，當非淺鮮。」

某空軍基地 建立經過

內地機器克服一切困難

【某空軍基地十七日中央社電】本基地乃在華最佳之基地。其建立之經過。至今尚爲第十四航空隊發展史中人所不知之一頁。我國若干工人在數月之中努力工作。空軍基地完成。空軍得于飛行時升降自如。此等艱苦貢獻，誠不可沒也。五月前之今日，此地僅具一機場之模型，跑道之長尚不足以容轟炸機一架之升降。四周大樹高聳入雲，山嶺羅列，河流縱橫，此其地之前身也。當時空軍人員無不視在機場升降爲畏途。而五月後之今日，本基地之跑道供重轟炸機升空之用已綽有餘裕，戰鬥機且可數架比翼起飛矣。七月十五日我國工人若干開入機場。此後數月中，我工人每日自清晨七時至下午六時辛勤工作，曾絕少休息。彼等每週工作七日，每日工作十一小時。每日無論陰晴風雨，即總是清晨未明時……以其所使用之工具皆原始時期之工具，如小鏟鋤等。但即以之建立我國境內最大之空軍基地。日光閃耀灼其四肢，以致汗流浹背，滿面泥污，填平溝壑，平滑丘陵。同時其他數百人手拉小車，上置竹籃，運去掘出之土壤。道路平治後，馬車絡繹不斷運送竹物。乃有數百工人館於泥地，手持小錘上下揮舞。無數之間大石化爲小石，小石化爲砂礫。砂礫鋪於地面後，復以膠合緊固，再由工人推動沉重石滾，壓平跑道。偉大之肉體機器，終克服缺乏現代工具之困難。此誠外人所不能想像者。此一空軍基地，較之美國之機場毫無遜色，且較之更好。羅克慢曼少校稱：「此爲我所見基地中最完美之一，雖美國之機場不如也。」記者。彼等多受僱于中國航空委員會。每日工資五六十元不等。……至二十由美國勤務部付給。

盟機又襲柏林

投彈千五百噸

【倫敦十七日中央社路透電】英空軍部宣佈，昨夜強大英轟炸機隊襲柏林，投爆炸彈及燒夷彈一千五百〇〇餘噸。英機三十架失蹤。

【斯德哥爾摩十六日中央社路透電】柏林十夜被襲，柏林與斯德哥爾摩之電話交通，自下午十時起即告中斷。據十時後話者稱，英國空襲法斯德哥爾摩之……如十一月廢次空襲不稍遜。

【倫敦十七日中央社路透電】官方宣佈，中日英國西北部某目標。德機十八架，英轟炸機損失十架。另有戰鬥機一架失蹤。

陪都籌備 慶祝元旦

舉行民衆歡獻機三架 國民兵五萬大檢閱

【重慶十七日中央社電】陪都各界慶祝中華民國卅三年元旦紀念大會，定元旦上午九時舉行。又重慶國民兵五萬人，將於是日晨舉行大檢閱。同時呈獻飛機三架。至陪都元旦軍民聯歡會，已由市民獻金勞軍運動總會發動組織參議會並主持籌辦一切事宜。

社論

改善學生奢靡風尚

教育部以往來一般學子，當有昧於抗戰期中均應刻苦之義，平時生活奢華，浪費至鉅，其影響所及，不但增加各學子家庭之負擔，尤其是使社會亦同樣奢靡。故特令各省教育當局嚴厲注意，督飭各校校長訓導長尤應時刻提撕訓誨，務使戒絕奢華，一秉刻苦，以鼓勵鬥志，而鞏固抗戰之基礎。在各方漸趨奢華之今日，學生行動如何？實爲社會觀聽所繫，教育部之明令飭誡值得注意，誠屬重要也。

我人不必諱言，今日之學子，不少沉湎於奢華生活中，試過通衢大道，酒館茶市，則常見有學子盛服華裝，縱情狂歡，尤其邇來一般風氣，每以揮霍爲能事，居奇囤積，持算計籌，所謂學風之頹唐，更甚！即一般承染舊商之習者，然在頹風之下，亦靡然而從，浪費父母血汗金錢，昔不甚惜，我人每見一般大學府之附近，則有所謂新型飲食店林立，而紛來化粧品亦極暢銷，若假期佳日，則粉白脂紅，炫耀過市，如此現象，與艱苦之抗戰情調，誠不吻合。然風氣所趨，不無圖補救，教育前途，誠屬可危矣！

教育部明令各省教育當局注重改善青年，必須以學生之是否奢靡，爲各校訓育是否良善之考成。勿再因循，勿再姑息，務使每一學校均有良好之樸實校風，根除一切奢侈習尚，以求學業之進展，并使社會同時獲得良好影響。蓋在今日，我國之艱苦抗戰，雖已漸臻勝利階段，然尚有最後之一段艱巨路程，在此時期，我人必須堅持到底，始能完成此神聖之責任。學子之奢靡習尚，無疑即爲抗戰前途之障阻，或更使抗戰進行受到不良影響，發生惡劣變化。此種奢侈，本容易爲人忽略，故身任教育責者，自不宜稍忽其重要性也。

自今而後，我人主張，各校園宜嚴格督率，對於學生之奢靡傾向，必須嚴厲禁止，並須懸立嚴例，如有違反者，則予以最重之處罰，一如戰例時，尤須言而必行，勿徒有其文，視同虛設，則不特校風前途深覺可惜，亦將見國家前途，尤可慮也。

惟是，禁止學生之奢靡習尚，尤須學校當局以身作則，以示範，樹立楷模，更勿以注意外表關係，致辭退學生穿着不整之學校，每多炫耀外表，如強制學生穿着某種服裝，如某令學生使用某種物品，更有以營養爲理由，強令增加學生膳費，凡此各種，均與未符合學生儉樸之要求。現在中人之家，任何人均難應付子女教育之學費，則不待學生之奢侈，而家長負担已先……何況影響所及，則奢侈之風，……教育失敗，即爲建國失敗，年來學風奢靡，學術墮落，誠爲教育之失敗，我人希望教育當局亟之謀有以改善，俾使抗戰工作受有影響，實可慮耶！

歷次湘北大捷之回顧（下）

本報資料室

……起，九月十八日起，敵以岳陽通城崇陽……左右中三路，中路沿新牆河，……沿鐵路線南下，偽敵之主力部隊，約三師團。左翼經平江溯瀏江金井橋，青峯山一帶而下，兵力約二師團，右翼約一師團，乘艦艇約百艘，在洞庭湖東營田登陸後，即直趨長樂街梧口福臨浦南犯，此外尚有敵機百餘架每日出動助戰，至威脅算十分喧赫。同時我預留役我軍早得情報，增調大軍，配備妥當，運用磁鐵戰術，逐步吸引敵人前進，準備大舉圍殲，九月廿四日敵寇已渡汨羅江，窺入麻石嘴一帶地區，我軍乃開始圍擊，廿七日以後我敵在福臨鋪長樂街撈刀河以北春華山一帶，展開激烈戰，同時我汨羅江北敵後部隊，亦開始猛烈反攻，至卅日營田爲我克復，敵各路後援已斷，我軍乃於十月一日實施總攻擊，將包圍圈縮小，展開大殲滅戰，血戰至二日午後二時，敵勢即全線崩潰，我軍分路突圍北竄，我軍乘勝追擊，斬獲甚多，總計是役敵寇傷亡達四萬五千餘人，造成了我軍第二次長沙會戰的勝利戰績。

湘北鄂西會戰

此外今年三月至六月間湘鄂間大會戰，我軍殲敵軍八師團，斃敵二萬餘人，亦可謂爲湘北會戰以來之第三次大捷。是次戰爭歷時最久，自三月八日敵寇自宜昌江陵分路渡江之日起，至六月四日敵寇遁逃潰止，歷時幾及四個月。在鄂西之長陽宜都枝江松滋公安石首及湘北之華容南縣安鄉澧縣津市等地間，雙方會戰，生空前慘烈之拉鋸戰，敵寇不斷使用毒氣，我方犧牲亦大，幸我空軍及盟機不斷出擊，協同地面部隊猛烈反攻，始將頑強敵寇擊潰，於六月二日克復長陽枝江，六月四日收復宜都，與安松滋公安二縣收復，敵寇退守華容石首一隅，戰事始告結束。然以敵寇尚盤踞華容石首，在長江南岸，據有立足點，遂啓其此次再犯湘北鄂西之企圖，亦即爲此次再會戰之伏線。我軍事當局洞燭機先，早已張網，安排成軌，捕……是次之大捷，實……事，敵寇無知，盲然竄動，自取覆亡，實見其末日之必不遠矣。

綜觀湘北歷次的會戰，可知敵人的力量是愈戰愈竭弊，我軍則愈戰愈強，敵人進犯湘北企圖，無論是妄想打通粵漢路，是進窺鄂西入川或者是搶奪洞庭湖濱的資源，而結果無不失敗，遭受重創。歷次的湘北會戰，都是關於着國家的安危，在長戰的歷史上佔着重要的地位，因爲在這幾次會戰中，我們消耗了敵寇不少實力，並且在國際上有很重要的影響，對如倭寇太平洋戰爭的不利，乘英美的不備，爭取了不少的地方，都時時聯合國間以迅速東著的消息，都顯着不少的勝利有利於我，給予敵寇以重創，了同盟國的士氣，這次常德會戰，又證明我軍的戰術與戰鬥力量，將必能配合同盟國的大舉反攻，以促進最後勝利的實現。（完）

盟機對緬甸加緊活動

擊落敵機多架

【新德里十五日中央社路透電】蒙巴頓總部今日公報稱：上週緬甸前線地面活動限于斥候性質。盟機在緬甸加緊活動。打擊日寇軍十日屢擊毀中之日軍卡車。十二日盟機轟擊阿臘附近美容軍基地。擊落或可能擊毀日機十五架。並創傷日機十八架。緬北美空軍六日與十二日間盟敵人各種目標多處。英空軍爲協助胡康山谷美國訓練之華軍計，曾於七日晚間襲擊瓦城鐵路設備，美轟炸機八日晚飛襲曼德勒及皮里克鐵路爲目標。英轟炸機七日晚間轟炸各種設備以至繆河之鐵橋，均直接中彈。並轟炸各線手淡棉鐵道設備。而十六日晚飛襲皮里克鐵路交通。因此敵役襲損失四架。同期內敵機被毀者十八架。

【新……】……以供湘粵桂黔等省民生之需。開湘黔粵某公司現正積極籌備。明春即可開工。

巴頓掌摑士兵 得晉陞官階

【華盛頓十五日中央社路透電】美參議院軍事委員會今日議決暫擱討論羅斯福總統所提巴頓晉陞爲少將（一永久官級）一案。該會主席稱。此項決議係根據陸軍部已證實巴頓曾掌一士兵二人。並曾嚴厲斥責另一士兵。

國府命令

【重慶十七日中央社電】國府十七日令。茲制定戰時地籍整理條例公布之。此令。

【重慶十七日中央社電】國府十五日令。四川、西康、雲南、安徽、陝西、浙江等省三十二年度征購糧食，改爲征借。當此抗戰時期，民衆亦皆出誠愛國，共成義舉。

劉鴻生在湘籌辦火柴廠

【衡陽十七日中央社電】火柴專賣公司總經理劉鴻生，前來湘視察，以湘省柴梗需要甚小，供不應求，因與湘資業公司及交通銀行洽商，創設大規模火柴工廠。資金額定一千萬元，預計每年可出火柴六千大箱。

選派學生赴土留學

【重慶十七日中央社電】前日行政院會議通過，選派學生赴土耳其留學。定名額十名。計學工學三名，政治系二名，歷史地系二名，文系三名。凡曾在國內公立或已立案之私立大學畢業，修業期限以二年爲限……可參加教育部考選……教育部另訂辦法。

中宣部 昨招待記者

【重慶十七日中央社電】中宣部十七日下午二時舉行第一七〇次記者招待會，部長梁寒操主持，首由部長報告一月以來之後方工作狀況及敵後現狀。繼由記者紛提各種問題，最後由各地記者交換意見，直至五時散會。

基輔突出地帶 激戰達頂點

德軍使用坦克車戰術

【倫敦十六日中央社路透電】基輔突出地帶之戰爭，現已進入第五週，復趨激烈。德軍能否越過止步軍向布格河及敖得薩推進，端視此戰之結果如何而後定。基輔通至該城以西六十哩馬林西與以公路上，激戰在激戰中。南面蘇軍於撤離拉多米斯爾後，據守於德格立南河東岸。雙方均以生力軍加入作戰。德試用坦克車戰術，打開至基輔通路。首向其選定地段之各點以全部坦克加入作戰。德方僅有少數機動部隊，配合炮隊及步兵均留爲應付可能之反攻之用。軍統計會以其坦克大約三分之一即將加入作戰，此一埋伏之勢力，僅待蘇軍之反攻，方以坦克及步兵接近時，始與之接觸。以便對付德方坦克。蘇在有掩護之傾斜地活動，而不致招致前進。最近戰役德方使用坦克經常二四十輛，不似目前使用一百至一百五十輛規模之大。德軍對日間不能與反攻之……關時以坦克進攻。惟因目標降低，故其夜間多戰……的顯在以威嚇瓦解蘇軍防線。一自新佔據之製高卡布撤河向下游推進……若前線。頃已會合一部蘇軍……其地位較佔優勢，庶可再向西南推動攻勢。

【倫敦十六日中央社合眾電】大英廣播公司稱，希特勒前線消息，蘇軍正激戰於斯麥拉附近地。德軍曾一再反攻。蘇傘兵曾在該處著陸，正受蘇軍集火之射擊。蘇傘兵仍在堅守以待主力之到達。

湘北我軍追擊戰 每日進卅華里
澧水南北兩岸掃蕩殘寇

【桂林十七夜十時本報長途電話】據美新聞處訊：我某基地空軍，三日來連續分批出動，協同我各路軍追擊湘北鄂西殘敵，今（十七）日仍分三批飛臨前線，均獲良好戰果。向安鄉、南縣臨澧等處潰退之敵，俱受重創。

【重慶十七日中央社電】據軍委會十七日發表戰訊：安鄉南縣城郊，我與敵鏖戰甚烈。臨澧以東殘存零星之敵，經我連日捕殲，至十六日已將城東郊外之渡口肅化驛各附近之間地區，予以完全掃蕩。我某有力部隊於十六日攻達新州（津市南），澧縣敵僞圖搶救被我圍困於城西南之殘敵，乃於同日向我反撲，當經我阻止，正戰鬥中。至石門以東迄新安以南地區殘敵，我正分別圍殲中。

【沅陵十六日中央社電】前方某地十六日下午八時電話：我有力部隊刻已進抵安鄉之渡口。我另一部亦已越過津市之青華驛，向新洲挺進中。

【沅陵十六日中央社電】新安台口殘敵二千餘人，澧縣之王家廠、臨澧之趙家巷及山等，及南縣境內等處，各有殘敵千餘人。安鄉殘敵六百餘人，被我猛殲中。

【沅陵十六日中央社電】前方某地十六日晚八時電話：（一）我某追擊部隊刻向南縣安鄉挺進中。（二）唐山廟、羅家壩一帶殘敵約千餘，與我遭遇發生激戰，敵不支潰竄。我正乘勝追殲中。

【英城十六日中央社電】京鍾路汪家河敵六七百附砲三門，十四日與我在附近對戰，敵負創向京山潰逃。

【興集十六日中央社電】敵日來臨汾以西地區我敵曾接觸，劉村敵五日推進大批馱向坡內運送，經我在該村附近伏擊，斃敵甚多。蒸包殿小榆敵各一部，合股竄擾河南村，我軍猛烈襲擊，敵旋即潰逃。

【重慶十七日中央社電】據軍委會發表十一日至十七日一週戰況稱：本週之湘鄂會戰，已進至追擊戰之末杪。我軍之追擊戰，平均每日進展三十華里，現已到達澧水南北兩岸，戰事進行正殷。

記者團抵常德 視察前綫

【湘北前線某地十六日中央社電】記者團一行，冒雨晝夜水上旅行後，十六日抵常德××里之我軍某鎮。某軍事長官，特予歡迎，并引至軍部休息。下午一時赴鎮內觀察，該地迭遭敵機轟炸，若干建築均已被毀，但居民極爲鎮靜。常德戰事緊張時，彼等曾一度疏散，然今已恢復舊觀，安居樂業，操作如恆，一若未受戰事影響者，令人極感振奮。下午六時全體前往某地，聆取某軍長之作戰報告，在此住留一日，即赴戰地。

桂省府主持 党政軍聯會

【桂林十七夜十時本報長途電話】桂省黨政軍聯席會議，向由軍委會桂林辦公所主持，頃經該會議議決，改由廣西省政府主持。

大批盟軍 集科西嘉

【斯德哥爾摩十六日中央社電】阿拉漢達報駐伯爾尼訪員稱，大批盟軍攻敵部隊，集結于科西加島，並有登陸船隻，麕集於該島之各港中。

湘北各縣災情慘重 省府趕辦急振

【耒陽十七日中央社電】此次敵寇進犯常桃慈石一帶，災情慘重，湘省府極爲軫念，除電請中央迅速撥款急振外，已先墊撥二百萬元，交振濟會特派員何紹南，會同省府派員前往各該災地查放。薛主席並規定發放三項原則：（一）受災縣份急振，暫以平均每縣三百萬估計，按災情增減配發。（二）常德災情特重，城廂內外另行配發。（三）桃慈二縣暫各發一百萬元，不敷時再行酌增云。

救濟湘鄂災民
請政院迅撥鉅款 國參會駐會委員昨決議

【重慶十七日中央社電】國民參政會駐會委員會，十七日舉行第五次會議，到主席團張伯苓、莫德惠、江庸，駐會委員孔庚、黃炎培等，由張伯苓主席，首由秘書長報告訪英團在英行程，國防最高委員會對我會第三屆第二次大會建議各案分別決定情形，并代讀外交部書面報告。繼由交通部曾部長養甫報告最近交通設施情形，分（甲）國際運輸之加强，（乙）國內運輸路線之改進，（一）運輸之增闢，（二）運輸工具之整修與製造，（三）充實運輸，並擴大驛運業務，（丙）郵電通信之改進，（丁）交通復員及復興等項。參政員黃炎培、郭仲隗等提出關於修築成渝路及改善航空郵電等詢問案，俱經曾部長即席口頭答覆。末由參政員許孝炎、陳啓天、李中衡等提議，函請行政院迅撥鉅款救濟湘鄂受災人民，當經決議通過。

財部下令取締 商店接受私人存款
一經查明將依法嚴辦 存款者法律上不予保障

【重慶十七日中央社電】財部爲調整市場利率，並使社會游資均通過金融機構，俾便管制起見，特與經濟部及司法行政部會同擬定取締普通公司商號接受私人存款辦法，項如右：（一）凡非經營銀錢業之公司行號，接取私人存款者，一經查明，即依修正非常時期管理銀行暫行辦法第十四條之規定，從嚴處罰，「除勒令停業外，並處其經理人一萬元以下之罰金」。（二）私人存款于非經營銀錢業之公司行號時，亦認爲非法，遇公司行號倒閉或發生債務糾紛時，對于此項存款，法律上不予保障。以上辦法，業經三部會同呈准行政院，轉報國防最高委員會核定施行云。

英副領事被擊案
西政府不負責任 英拒絕接受西方粗文意見

【威士敏斯特十六日中央社路透電】英外交次官霍爾本日在下院宣稱，英政府已通告西班牙政府，英方不能接受西政府所稱英副領事之被政黨制服暴徒襲擊不負保護責任之意見。黨員詢問政府對英駐西副領事及其女助理員于瓦倫西亞被長槍會制服暴徒毆擊一事，曾否發出任何聲明，採取何種抗議步驟，西政府曾否表示歉意，又暴徒是否已受處分。霍爾答覆稱：英駐西大使已向西政府提出嚴重抗議，西政府已有覆文表示歉意，並稱已經佈置訓令，懲罰暴徒，並防止此類不幸事件之重演，唯稱此次發生之事件，長槍會及西政府均不負責任。英政府接受西政府所表示之歉意，但不能接受西政府規避責任之意見。

交部選派人員 出國考察實習
廿日考試額定二八五名

【本報專訊】交通部爲增養交通技術人材，通令所屬各機關選派人員出國考察實習，名額爲二百八十五名，內以二百名赴美，八五名在英及加拿大，其中三十名爲高級幹部出國考察，餘爲實習。凡大學畢業，在交部及所屬機關服務五年以上者，得應考察甄選，服務三年以上而未經出洋者，得應實習甄選，年齡均不得超過廿五歲。本月廿日在渝考試，俟再經覆試後始行派送出國，考察實習歸來，必須留部服務三年云。

西南交通大動脈
紀粵漢、湘桂二鐵路
湘桂行雜記之二（續）

雲實誠

湘桂鐵路

湘桂鐵路，最值得誇耀的是：開築及完成均在全民神聖抗戰期間，戰後建築的鐵路，能得完成的僅有這條，其光榮歷史，永垂中國交通史頁了。

是路始建于民國二十六年九月，原計劃線是從湖南衡陽起，經東安、桂林，南寧等重要都市，以達鎮南關，全長×××公里。築路工程分衡桂、桂南、南鎮三大段，同時揹進，首先築成的是衡桂段的×××公里，二十七年十月通車，其後繼續完成的：有三十一年十月興築鳳凰至大灣一段，和西江水運取得聯絡，在卅二年四月完工通車。

湘桂鐵路是前鐵道部和湘桂兩省政府合資建築的，其經營的主體定名爲「國營政府特許湘桂鐵路股份有限公司」，後來一再改組，至三十年一月奉令升格，改爲「湘桂鐵路管理局」，內部有總務，工務，車務，機務，會計五處，此外有防空辦事處和員工福利委員會兩個單位，警務課，改警察署，全路現有員司×千××十×人，工警×萬××百×十人。

我們知道粵漢，湘桂，黔桂這三條鐵路，可以說是西南唯一的交通脈絡，他所負的任務極至重大，他所關係抗建，也至嚴切。粵漢路是戰前所建，除工程偉大外，無足談。而湘桂路乃新路於戰時，其困難點，可想而知。據記者調查，廣西省爲了此路動員了百萬人協築，完成土石方近三千萬公方，征採枕木百萬根，這是抗建期間後方民力物力之偉大貢獻。

關於工程方面，頗有可公佈的民力方面，詳作報導，俾世人得知工作之艱鉅過吧！

（一）民工徵集：僅在桂境內，計負担土方工作民工七十七萬六千餘人，湘石方類工隊萬五千人，打道民工七萬五千餘人，運枕木民工八萬七千三百人，運料民工七百餘人，五段路工管理處及各縣辦理征工征枕機關員兵夫役約一萬五千四百餘人，統計動員一百萬員名。

（二）民工工作：計桂貴段完成土方四百二十一萬公方，打開石方一萬公方，打道二十萬公方，柳南九十五萬公方，柳南段完成土方五百八十五萬公方，南鎮段完成土方七百七十萬公方，共工作者每能堅忍苦幹，冒酷暑或惡雨而無間，不稍疲懈，更有冒工地瘧疾痢疾之危害，前仆後繼者，以求工作底於完成，具見民衆樂役從公。

（三）枕木徵採：自海運封鎖以後，桂柳枕木，亦須就地徵採，計桂，黃桂柳兩段，釘道用者五十餘萬根，又通車後年來換枕用者數萬根，柳江上游（潯江及融江）、沿江下游、柳江上游，芬滿山及崇山嶺地帶，均屬杉木大採，全路用木，悉係就地採伐，其新伐頃工程深秋淺潤中經。

路首里之運輸，輾轉殷盼，也非易事。湘桂路居中，下連黔桂，上接粵漢，把東南與西南交通全部銜接，把東南與西南的文化，經濟，貢獻大一籌，鐵路本身的負擔，他們能否盡職的員工們日益加重，對於困難端，力排除，負責當局，應懷若谷，盡予匡助，殷盼隨時指導！還有沿線的風景至美麗，沿線的物產很豐富，因篇幅有限，祇好讓記者不再描寫了。（完）十二，十一，于本報社。

購糧基金 過付五千萬元

【本報專訊】粵省糧局爲充實購糧基金，已向中央請求貸借二萬萬元，其中一部五千萬元，業經過付，其餘一萬五千元，亦經四聯總處進行中，一俟呈奉中央核可，即可貸借云。

第五視導團 視察曲江完畢
劉佐人昨日召開提示會 清理監獄釋放輕罪人犯

【本報專訊】省政務第五視導團，連日抽查曲江各鄉鎮，現已視導完畢。該團劉主任佐人於昨日召集該縣各級主管人員開提示會，對農田水利、鄉鎮治安及財糧食均特別注意，勗勉各員加緊努力，至五時始畢。劉主任前兩日並曾到芙蓉山縣監獄視察，感覺犯人多而地方狹小，衛生設備缺乏，近因天冷，死亡率激增，已一方面令飭建設新型監獄，改善衛生設備，一方面令飭從速清理積案。聞當於本月十五日開始清理各種積案，并釋放犯罪較輕人犯陳德明、張×二名，因病准予保釋者有郭洪一名，並釋放無期徒刑者王金三、李洪二名，因倫應犯罪較輕者容志明、劉海全、王明三名，均准予保釋，其餘犯罪……

教部頒諭各級學生 厲行戰時生活
應崇尚儉樸刻苦奮勉

【本報專訊】教育部以各校學生應崇尚儉樸，厲行戰時生活，茲值抗戰最後關頭，益見艱難，努力分配，青年求學後方，更應刻苦奮勉，專一學業，以無負政府之厚望。近據報有少數學生，浪費浮靡，不減戰前奢侈，似此若不予以糾正，大則足以破壞我國固有之民族勤儉美德，小則足以陷害其個人之身心，影響所及，貽害實深，茲特頒令各級學校，飭各校長及訓導人員，合力匡濟，廣爲勸導，力挽不良風習，各生亦應深自覺悟，切實厲行戰時生活，不可稍涉奢侈云。

季國俊談 南雄觀感

【韶市消息】青年團中央幹事會季國俊，昨由南雄歸來談，南雄觀感，時間雖短，但獲有極良好印象。查南雄自建立團務籌備員後，青年運動即日見蓬勃，軍學各方面對團協助甚多，現擴充分團，人力財力，比前充實，且聘××補訓處長黃植楠爲指導員，今後必有長足進展。他如一切政治、軍事、建設，確有優良進步，現黨政軍各負責人，決定發動各界籌建中正堂，以爲青年活動場所，將快實現。

省府撥款卅萬 推行冬令救濟

【本報專訊】本省冬令救濟委員會，前兩日經召開第二次委員會議，經決定擴大舉行一甲一衣運動，並正依照原定計劃進行籌募。以隆冬已屆，對施衣施粥之救濟，亟須及時舉辦，誠恐籌款需時，特先撥三十萬元爲本省冬令救濟經費，已飭該會詳細擬具預算。聞韶關乃省會所在地，貧苦民衆至多，故此項救濟款，目前可估全數十份之五，一俟領到，即可籌設若干處粥站及庇寒所。暗衣方面，則赶急完成一甲一衣運動。至各縣因辦理冬令救濟所需經費，除由省方撥助外，并可在地方款項下挪撥。又查省社會處長陸冠瑩爲引起市民對一甲一衣運動有深切認識起見，特飭第三區第五保特訂一甲一（即社會處所在地）舉辦一甲一衣運動，以作示範云。

滑翔模型隊 由英德返韶

【韶市消息】本省滑翔分會前應英德新運會之邀，組織模型表演隊前往表演，並附展覽，茲悉該隊在英表演完畢，昨已返抵韶。本此次表演節目有投射，橡筋，牽引等三種，展覽圖片模型多張，並附有滑翔參考資料，同時展出，觀衆人山人海，情形至爲熱烈。而滑翔運動之首次推入縣際進行，效果至宏。

省府飭各縣 彙報施政工作 以資評核成績

【本報專訊】省府爲增加工作效能，特舉行各縣施政工作競賽，業訂定暫行辦法，規定由本年七月起至十二月底止爲競賽期間，在競賽期中，由各廳處經常舉行抽查及複評。現省府以競賽時間將滿，特飭各廳處嚴厲督促各縣如期彙報施政工作，以資評核成績云。

英首相身體欠安 將影響內閣
閣員或有調整之必要

【倫敦十六日中央社路透電】邱吉爾之行蹤尚未宣佈，惟據一般揣測，首相仍在地中海區域。

【倫敦十六日中央社路透電】唐甯街十號首相官邸發表公報如次：「首相昨夜曾睡安眠，一般情勢均見好轉」。該公報由醫生三人簽字。

【倫敦十六日中央社合衆電】邱吉爾首相之病，對英政府自有影響。蓋首相必須作長期休養，甚至病愈後尚須遵醫囑以一部工作移交代理處理。結果內閣人員或有調整之必要。首相病況續見好轉。

【倫敦十七日中央社路透電】據德新聞社訊，土京英外交界人士稱，邱吉爾自十三日以來即臥病開羅醫院，倫敦最聞名之醫生二人，已自英飛抵埃京。

東區驛運會議閉幕
新鈞線力價已訂定

【本報專訊】東區驛運處主任黎葛八，最近在興寧召開之東區驛運會議，業已閉幕，聞此次會議頗有收穫。至梅縣至鈞門嶺段，自遷新舖辦公後，專負運鹽擔之任務，自十二月七日開始以來，情形甚佳，力價亦已奉准訂定，據聞每百斤收三百四十七元云。

中學童軍開始訓練隊長

【韶市消息】附韶近各中學童子軍團，組設各童軍隊長訓練隊，由各中學校挑選男童軍隊長七人，女隊長二人，共九人，混合編成一小隊，由各該校童軍教練任小隊長。查該隊大訓練，定今日下午一時在青年支團部球場開始，計參與報到者截至昨日止已有仲元、志銳、力行、中正、培英、廣大附中。

粵加强商會組織 配合管價施行
省府訂頒辦法飭屬辦理

【韶市消息】粵省府以管制物價之推行，有賴於工商團體協進者至大，自必積極加强組織，以赴事機，特參酌各該縣市實施限價以來實際情形，訂定「廣東省加强限價縣市各級商會組織配合管制辦法」一種，飭所屬辦理。該辦法大致規定：各級商會應依前頒加强限價縣份工商團體組織辦法規定，於本年九月底以前舉行會員總登記，各縣市境內之業屬區鎮，限於一個月內籌組成立區（鎮）商會，各級商會轄境內各業同業公會及未是法定組會之場所公司行號，應切實施行强制入會及强制組會辦法，一律勸使入會爲會員，對於小規模營業，應辦小規模營業登記，但不得視爲會員，其有拒絕登記者，不准營業販賣。其次關於各縣市商會之活動，規定每月上旬召集境內各區鎮商會及各同業公會代表暨書記舉行工作座談會一次，報告及討論下列各項：甲，關於限價物類之購供銷限制等事項。乙，關於管制有關之工資限價情形。丙，各會員商號上之重要致價或損害之報告及改善。丁，關於協助政府管制事項。戊，關於發展目的事業及會員福利問題。己，「其他與管制物價有關事項」。至關於公司行號之貨物之購入與沽出亦施行嚴密登記調查，以根絕囤積居奇之弊。

韶市商會舉行 義賣書籍勞軍
英明社慨献書二千本

【韶市消息】湘鄂捷訊傳至此間，各方對前線將士，極表致敬之忱，紛紛獻金勞軍。市商會頃徵得英明商情通訊社同意，慨將該社最近印行之「韶關市商業指南」一書二千本（每本卅元）舉行義賣，除成本外，悉數撥充勞軍。該會並經提出十六日晚聯席會議通過，並派員分向各同業公會，及向非會員商號推銷。查該書內容包括各種商情、稅則、報關手續及水陸貨運交通狀況，商業調查等，於住商行商均極需要，此次英明社捐獻該會義賣，實一舉兩得云。

省會計處徵用 公文會計人員

【韶市消息】省政府會計處近爲補充實務人才起見，特公開徵用公文及會計服務員，茲探錄其徵用辦法如下：一、名額：不限名額。二、應徵手續：由應徵人先自撰具詳細自傳一篇（限用文言文），連同履歷表並填明在韶通訊地址，于三十三年一月十五日以前逕寄該處第三科，俟審查合格，再定期分別通知測驗。三、服務期內，除派在各科工作外，每晚均應參加該處會計人員技術進修班進修，研究考驗及格。四、待遇：派充實職服務期內月支薪津約五百元（資歷特優者另行核定），公餘照會級公務員待遇，年齡發給。

壯丁總抽簽 積極準備中

【本報專訊】本市壯丁總抽簽日期將屆，兵團已積極籌備，昨特據兵團表示，此次應徵壯丁，須全體參加抽簽之……

粵菸局明年收回自辦
以杜經辦人從中作弊

【本報專訊】粵北十一限價縣市菸類統計專賣，數月以來，進行尚稱順利。惟北江鹽務局近月來派員前往各縣調查辦理經過，認爲各縣主辦發証人員仍有從中作弊者。民衆難得實惠，特決定自三十三年起由局收回自辦。各縣人口戶籍冊，鹽務局方面以仍有少數未能報告，故明年一二兩月人民仍可持今年之購鹽証到所在地公賣店配購食鹽云。

壯丁，將由本人到達參加，若有漏抽者，除應徵者抽簽外，將來身份證上，如查無註明簽號者，概以逃避兵役論。關於各區代行抽簽之負責人，經由兵團指定由各區隊附負責。

警衛力量

要聞簡報

△韶關郵政局金匯業分局主辦李令象任梅縣分局經理，於上月中旬赴梅接事，昨已回韶。

經濟消息

糖類收購價格審定

專賣局公佈即日開始執行

【專訊】此間食糖收購價格．因應當前環境．最近特分別訂定．當經有關當局擬定呈請財部批核辦理．頃悉．專賣局粵桂區食糖專賣區粵北分局．已奉財部指令．昨正式公佈各項食糖收購價格．及應征攤利益數．並分別電飭所屬各業務所．暨各分所於即日實行．茲將訂定收購價格．及應征攤利益數．探錄如下．（一）收購價格．赤糖一千零十一元．白糖一千六百五十二元．雪白糖二千零六十六元．冰糖二千四百九十九元．糖砂六百七十四元．（二）應征攤利益數．赤糖三百元零三元三角．白糖四百九十五元六角．雪白糖六百一十九元八角．冰糖七百三十四元七角．糖砂二百零二元．（以上均照市擔計）．又查昨日糖市．除白糖市昇外．片糖市況．且見轉淡．盤片糖貨底稍重．銷流力弱云．

× × ×

牛肉豬肉市價穩昂

【專訊】肉類市況．邇來頗見波動．漲跌無常．價格極見閃縮．查連日牛肉價格．已見穩定．市面每斤售四十八元．但豬肉價格．則見略昇．現市每斤售六十六元．據豬肉商稱．則謂因豬牲源缺乏所致．倘來源一經暢通．則可望……

冬季商業依然冷淡

【專訊】本市商場生意．冬月冷淡．除一般意料之外．洋貨無銷路．土什貨則因東西兩江均未大量採購．亦極形疲弱．僅有絕源之工業原料與藥品．價趨上升．

謹結婚啟事

謹詹于國曆三十二年十二月十六日為長男劍雄 四女綏珮 在韶結婚 一切從簡 特此敬告 諸親友

陳福舜 梁進揚 敬啟

會憲宗 胡宛環 結婚啟事

我倆經雙方家長同意定於民國卅二年十二月十九日在曲江韶光公寓舉行結婚典禮 謹此敬告 諸親友

救濟失學青年 立案韶光計政講習所 第六屆夜班星期班招生

【一】報名：即日起至廿五日止在本所報名（附章）【二】學費：四個月畢業（兩班課程相同）成績優良由本所介紹職業或保送升學

所長 黎拋瑛 主任 邵福勛

緊要啟事

本棧於本月十六日拆股承頂 如各方面有與本棧相關事件 要担保揭借華洋轇轕等項 限於三日內（自十八日起至二十日止）到店理妥 過期自誤 特此登報聲明

廣樓東店承頂人陳澳 謝銳 鄺邁夫同啟

緊要啟事

前廣樓東店股東曾南 張智龍 王成發等自願退股 現歸謝銳 陳澳 鄺邁夫等承頂 廣樓日前對外担保揭借暨一切有關等項 希即向前股東理妥 與承頂人無涉 特此登報聲明

廣樓東店股東謝銳 曾南 王成發 張智龍同啟

潘高壽川貝枇杷露

治咳除痰 防癆護肺 功效卓著 到處風行

請吸綠葉牌香烟

美！妙！香！醇！

通訊處曲江……

何濟公

新改包裝 原包裝

華僑大利煙草公司出品

BBB三B牌香煙片 在在香醇

發行所：曲江風度路 各大煙店均有代售

歌林改裝啟事

啟者 敝廠出品 歌林香煙 為提防假冒起見 特將煙包改換 美麗印包品種尤佳 煙味更醇 諸君請嘗試之方知言之不謬也

桂林黃海捲煙廠謹啟 曲江營業部

結婚啟事

蘇以亨宗弟 區惠瓊女士 結婚啟事 永結同心 蘇泗財 蘇展鵬 全賀

訂婚啟事

我倆徵得家長同意 謹訂於民國卅二年十二月十七日在廣東老隆 舉行訂婚 特此敬告 諸親友 何玉楷 唐道貞 同啟

結婚啟事

劉蹤萍 陳斐 結婚啟事 我倆承家長諭遵 於三十二年十二月廿日旅次贛省 結婚 謹此敬告諸親友

結婚啟事

我倆徵得雙方家長同意 結婚 一切從簡 特此敬告 諸親友

同居啟事

買車聲明

賣地聲明

遺失聲明

租賃聲明

離婚啟事

遺失啟事

買舖聲明

聲明啟事

中醫外科 廖一新

遺失

在窮途中掙扎的日本木造船業

懷民

日本軍閥企圖藉戰爭，開展大和民族的生命線，無情的戰神，却在戰爭的歷程中，把日本帝國推到窮途末路，大和民族的生命，也到了存亡絕續的境地。

交通的工具和技術，是戰爭勝敗的重要條件，海上運輸力的強弱，影響戰爭的前途尤大！日本軍閥，發動對華戰爭以後，五年的消耗，已經使它感覺得最大的苦悶，所謂「大東亞戰爭」發生以後，廣大的海洋戰場，綿遠的水程運輸，更使日本感致力不從心，尤以年來盟國潛艇和飛機的活躍，使得日本僅有的一些輪船，加速毀滅，運輸効能益爲低落，「大東亞戰爭」發動後，日本的前途原極黯淡，加以兩年來船舶毀滅率的增高，運輸力無法配合戰爭，失敗的因素，更無限的增加。

爲着最後掙扎，日本軍閥只好將在無可奈何中，提倡以木船代替輪船，於是日本戰時的木造船業，也就熱鬧起來，只是，這熱鬧僅可說是「迴光返照」，實際上並無補於事。

造成日本造船業熱鬧的最大原因，是日本礦產的先天窮乏，和造船業的後天衰弱。

木造船（以木料爲主，鋼鐵爲副，所造成的船舶）的唯一好處，是節省鋼鐵消耗，因爲一隻鋼鐵造的船，地的材料（鋼鐵）用之於木造船，可以造成三隻，這是當前日本鋼鐵貧乏的唯一救濟辦法。

可是；木造船的速力，載重，持久性以及耐波力，都比不上鋼鐵船。在內河或短距離的運輸，也許可以勉爲其難，但航行在洋大海的效率就有天淵之差，日本遞信省（即主管交通的機關）對於這一點，也非常明白，只是飢不擇食無可如何中，也不得不提倡以木造船代替輪船了。

日本當局對於木造船業的提倡，首先是規定「木造船戰時的標準型」分爲七十噸到三百噸六種，後來又改定爲一百噸，一百五十噸，二百五十噸型三種，強迫全國船業儘量趕造，結果製造的效率，遠不及沉沒的效率，遞信省着急了，又提議造三百噸和五百噸的大型木船。

提倡的結果，收効很微！當第八十一屆議會時，遞相寺島的哀嘆，便是最有力的証明：

「木造船廠雖然有了幾千所，只是規模很小，多數只有工人數十名，僱用百名以上的工人的，尤其稀少。我們認爲幾千所造船廠，應當合併爲數百所，提高造船効率，嚴格說來：建造大型的木船，個別的造船廠亦難于完成使命，當着重長扭船業，肩負增進戰時造船効率的使命，這許多零星造船廠，應當合併組織一個「木造船聯合會」，在政府統制之下，參加「全國造船聯合會」爲會員，共負造船計劃的任務」。

根據寺島的說明，日本船舶建造率，極爲低微，海軍前途非常悲觀，木造船的提倡，仍于事無補。

在掙扎中的日本木造船廠，重要者如下：

日本郵船會社附設木船建造會社；

大阪商船會社附設報國木船建造株式會社；

山下汽船會社附設下松造船所；

三井物產會社附設木造船株式會社；

川崎汽船會社附設宮城木造船株式會社；

栗林商船會社附設造船株式會社；

函館船渠會社附設造船株式會社；

王子製紙會社附設木造船株式會社；

松下電汽會社附設木造船株式會社；

東日造船株式會社。

這些木造船會社，規模比較大，有一千萬元資金的，只是三井，東日，宮城，松下四家；有五百萬元資金的，只是報國，下松兩個造船所。

根據當前的情況，日本沒有能力趕造巨型輪，只好緊急建造大型木船，以補萬一；只是：「最多數的中小木造船業者，固執陳舊方式」，生產率低微；「大企業者，以及財閥們，對于建造木船，認爲對于企業上并無多大的貢獻」，所以除了敷衍政令以外，并不賣力去做。

現在，日本的木造船業，只是倭閥們在提倡，日本造船界并沒有多大興味，它的狀態僅是窮途掙扎而已。

第一六零號

考考你的聰明

合法的嗎？

一個人和他底寡婦的妹妹結婚，是合法的嗎？

•比卜•【9】

〔昨題〕〔今答〕

兩句都不對：「八」和「八」是十六。

烽火・插曲

△美國婦女輔助隊營中，一概裝上深色的窗帘——此爲婦女營中與男兵營惟一的不同之處。

△美國聖路易郵報近刊一文，內述及最新之絕緣玻璃稱：「絕緣玻璃」、原爲一立方英尺四磅重，現已減至半磅了。這種玻璃能有十四英尺厚的水泥牆的絕熱價值。它遇到紅外線時就熱了，將來我們可以用來代替瓦斯或電爐的放射熱作我們的晚飯。

△威爾基的「天下一家」，已與胡佛的「永久和平的問題」，華萊士的「自由世界的代價」，及威爾斯的「和平計劃」，合併編訂一書，書名「和平的序幕」，由美國四家書店聯合出版，定價美金三元半。

美國怎樣鼓勵工人

嬌家的婦女 變做技術員

在美國許多工廠都設有訓練課程，可在兩星期至一個月內使一個家庭主婦或剝豆蠶黍穀的青年人成爲鍛接工人，鑽孔工人甚至一個「電氣工人」。這裡有美國職業介紹所——政府辦的——在許多報上登出來的一則廣告，上端有一幅美女的圖畫，下面的文字是：

「這是露意絲·布爾克小姐，戰前曾在美女競賽會中得獎。目前她正在里區蒙〔RICHMOND〕的造船廠裏做事自由船的鍛接工作，爲戰爭效力。由家庭主婦轉變爲鍛接工人並沒有損害她的甜美美貌。」

接着她說：

「你也可以做露意絲所做的事——我們將訓練你學習鍛接，在受訓的短期間內，按月付給你二百二十四元。不久你學會了怎樣鍛接之後，每月便可以有二百五十元的工資。」

這是一種很勞苦的工作嗎？一個嬌弱的婦女能夠運用一枝沉重的鍛接吹管嗎？

另一則政府的廣告繪着一個穿晚服的女子，微笑着說：

「我發現我的工作並不比平時的理家工作繁重。我的鍛接吹管只有一磅重。我每月能賺二百九十元，還有相類的工作在等着你們。」

如果她或他在上半夜工作的話，工資可以增加百分之十，當午夜班可以增加百分之十五。如是以每星期的收入計算的話，這便是說一個離開中學或雜貨店售貨員職位的十八歲女子在受訓期間每星期可以賺四十九元二角八分，不久便可以賺六十三元三角，當上半夜班有六十八元五角，當深夜班有七十一元九角九分。一個對於某一種機器受過訓練星期訓練的人便可以得到相當高的工資。

在一個機關槍裝配廠工作的工人必須曉得如何將機關槍一件一件地拆下來，再把它一件件地裝上去——要蒙上眼睛也能一樣做得好。這種工人每年可以有四千七百元到八千七百四十一元的收入，如果陸軍軍需官長索姆維爾中將（BREHONSOMERVOLL）願意放棄目前的工作。從事裝配槍砲的話，每年還可以多賺二百四十一元因爲現在他的年俸只有八千五百元。

記者在一家工廠裡找出曾五個機關鎗磨工人的名字他們每年的工資由四千二百元到八千零零四元不等。我把他們在一九四一年他們合起來只賺八萬七千元。一九四二年却賺十七萬一千元，差不多剛好等於前者的兩倍。我在其他地方發現同樣情形。

有一個老者告訴記者，「我現年六十七歲。過去每月可得養老金四十元，目前在工廠裡做打掃工人，每星期便有四十元，」記者在一家工廠裡看見有兩個升降機管理人，每星期可賺六十元以上。有一個工廠的司閽者每星期有六十一元，比有些低級機務員的薪金還多。美國職業介紹所另有一則廣告說：「徵求洗盤碟者，侍者和廚子，每月工資二百五十元，供膳宿。」

經驗者的人並不需要特殊技能，于是工廠裡對於這種工人每星期却給予二十五元到三十五元的工資，而且我還發現一個經驗者的人每月工資有二百零一元，如果加班工作還可以得到二百八十三元，總計每月四百八十四元，每年五八〇八元，另有一家工廠全體的平均工資是每年五千一百元，聖誕節還可以拿到一筆很大的獎金。

請領稿酬

「戰鼓」十一月份稿費已結算，惠稿諸君請到本報營業部支取。

復興中的法蘭西【上】

米特頻作　星流譯

法國民族解放委員會初成立時與美國和英國的關係極壞，甚而兩國都不予承認，現在，因爲外交和戰畧環境變遷的結果，該委員會的地位已大爲提高，它的權力和威望的迅速增加，不限於國際方面，在法境和法帝國之內亦然。這與該會各委員的努力和遠見都是有關係的。

地中海委員會中有一個或一個以上的法國人參加，與美英蘇的委員立於同等的地位以解決義大利和全部地中海問題，這一點是法國民族解放委員會地位改變的時出因素。這委員會以前因爲倫敦和華府都不大承認而感覺到不安，現在已與英美蘇立於同等的基礎了。

更有者，法民解會的威望在北非法和國本土已大爲提高。阿爾及利亞，摩洛哥和突港的法國人，恨義人較恨德人爲甚，因爲他們接近義國，而的黎波里法國人的參加解決義大利問題，足以報復義大利停戰代表團二年來在北非的高視闊步，並部份地報復一九四〇年六月十日義軍從背面攻襲之仇。

勝利者戴高樂

戴高樂將軍的政治力量，因爲法民解會的地位而增加，我們記得，戴氏曾於七月廿七日向法國和各屬北非廣播演說，間接即是向英國外部和美國務院說的。聲明關於處置義大利的永久辦法，如沒有法國參加，決不能認爲「合法和持久的」。

戴高樂將軍是一個絕無僅有的聰明政治家，他在北非和法國本土的法民解會中爭得了地位。民解會的一個代表參加地中海委員會，不過是該團體聲望增加的一種表面因素而已，更重要的是英美蘇的漸漸從戰畧和政畧上認識法國樞軸地位在將來歐洲的重要性。

如果在今年秋季的三國會議中，三強都同意認爲歐洲一個完整的歐洲，沒有任何勢力範圍，則法國便變成一個思想的戰場。戴高樂，吉羅德和其他法國領袖曾經向盟國保証，謂目前幹秘密工作的人們不顧慮政治，決專心致志爲解放法國而奮鬥，但他們同樣向盟國保証，俟敵軍被驅出法土之後，各黨各派將重張旗鼓，恢復政黨的競爭活動。

法國的危机

因爲末一種行動，許多承認法人有權選擇自己政府的英美官方人士，都希望法國有一個強固的政府。如果法國決定舊日的勢力範圍辦法可以再用，則法國政治鬥爭的危險也許不至於太大。在這種辦法之下，法國可與英美政策保持聯繫，而蘇聯的勢力則限於東歐，並撤退共產黨的政客。

這是一種法國人和英美人士所努力求其實現的辦法，承認法國的地位爲一個大西洋的強國，但一部份人相信，這樣一種法國戰後會忽視法國的民族態度，這樣，法國必將準備恢復其在舊日世界的地位，在任何部份侵佔法國主權的是法帝國一種所痛惡的心理，在戰後的法國必大大的增強，因爲法國的秘密活動在法國的抵抗運動中已經夠厲害了。（未完）

第八四九號

大老鼠與小老鼠

早晨起來的時候捕鼠籠已捕着一隻小老鼠，可惜鈎上的餌都吃有了，我好奇怪。

晚上做了一個夢，夢中情景是這樣的——一個老鼠在我的捕鼠機旁邊徘徊着，幾次想吃那鈎上的肉，却躊躇又縮着退回來，我想「一定就是前夜被彈簧壓住脖部而又終於掙脫了的那個老鼠。還記得前夜的教訓呢！現在，它又坐着，在捕鼠機旁邊，歪着頭，眼睛釘住那片肉在出神。「你作何打算呢？」看着它，我想，它呆了一會，站起來走了。我覺得可惜：但仍在枕頭上側着頭往地上瞧，我看見那個老鼠又來了，還帶了一個比它小的老鼠來，它們走到捕鼠機旁站住。

「這，還早哩！你找到一片美好的食物。」那個大老鼠對小的說。

「你爲什麼不自已受用呢？」小老鼠天眞地問。

「我嗎，我想我已經吃了很多東西，已經飽了——」

「哦，」它似乎又記起了什麼的，一這叫做「不以利忘義呀，我們是朋友……」」

「謝謝你。」小老鼠說了這麼一句，便欣然爬上木板。

一拍！」肉剛剛上咀，它的小身體被壓住了，它張着眼，氣也不得喘，寂靜了。

「怎麼，怎麼你不吃呢？」大老鼠殷懃地問。

它還是張着咀，睜着眼——一雙乞憐的眼，沒有回答。

「那麼，我就對不起了。」大老鼠說着走上木板，它知道現在是安全的了。它輕易地摘下那片肉，銜着走了。——走了，頭也沒回。

可憐的小東西，在彈簧下，仍然是張着咀，睜着眼，現在，它已經死了。

——吳庸——

我底責任

一個助產士的話

堅

讓我說一句坦白的話，我對於自已這一份工作，有時確是十分怨恨的，我想改行已不是一次了，但到今天仍沒有改行，依舊幹着還可憐而討厭的工作，我常常會感到非常傷心！

我常常想：爲甚麼我竟學了這一個缺德的行當來混飯吃呢？任何人的工作都會比我舒服，自由，痛快……，公餘的時間是自己的，而且有例假可以自由自在地到處去玩，用不着掛什麼心，但我却要靜靜地守住這一崗位，不能隨便亂彈一步，除非是自己生了病，除非是預先請託人代替。

我的工作時間是不能自己規定的，不論是酷熱的炎夏或是峭厲的嚴冬，只要生產的人家什麼時候來請出診，我總得什麼時候跟了去守在產婦們的面前，我得看她們痛苦的臉色，我得聽她們痛楚的叫喊，我要得救助她們離開那危險的死亡線上掙扎……：譬如在夏天，人們可以揮扇納涼，可以免在裝着電風扇的辦公廳里工作，而我却要奔走於烈日高張的驕陽下，在工作完了的時候，我便渾身不舒服，汗流浹背，那滿臉汗濕的汗臭和西，我得忍受着一陣的顛簸；在冬天，常常要在睡夢中從溫暖的被窩里爬起來，在北風凜冽或雨雪紛霏的黑夜里踏着冰冷泥濘的街道摸索，有時更要在四壁蕭然的一風波亭」里一夜守到天光，或再由天光守到黑夜……。肚子餓一頓飽一頓更是極平常的事。產後，至少還要有一禮拜的奔訪，爲產婦們洗滌，替那些嬰兒看臍帶，抹澡。從這一家跑到那一家，沒有片刻休息，我常常說：一助產士不是人做的！」但到了新水，我看到那些五顏六色的鈔票會落淚，我說：一這鈔票啊，新用得，就用得，自作兒用得：別的人，那也用不得！」

在冬天，我盼望着夏天：在夏天我又盼望着冬天，冬天果眞來了，我不但沒有一些愉快的心情，相反的，我就在開始恐懼起來，我怕刺骨的西北風，我更怕那淒涼的寒夜，但刺骨的風和淒涼的夜是我在我工作中不能避免的伴侶呢！

不過，我覺得有一點可以安慰的是：眼看着那些新生的一代從自已雙着橡皮手套的手上接出來，一天天長大，一天天會說會笑……他們正是國家未來的主人翁，是國防前線的生力軍，我想改行沒有改成，就那這一點來自慰吧！同時我希望我的一些同業們，也應該和我一同這樣想，否則我們實在太苦了！

尋狼【一】

白鳳

我聽見許多關於狼的故事，然而在野外親身遇見狼，這還是第一回。

路過盛京那一晚，月色非常皎潔，爲着有點想家，同時有點寂寞，我和兩個勤務兵便走出房來：

街上非常靜寂，我感覺到似乎來到一個中古時代的森林裏，事實上這所謂的，眞趕不上我們這兒的一條小巷，地面舖着富有歷史趣味的青石板，高低不平而且破敗不堪地着。

這裏沒有夜市和茶社，沒有酒樓和商店……完全保守先民樸素之遺風的山城，已沉入死寂的夜底海裏——！

還是遊興正濃，沉靜的街是滿足不了我底遊興的，因此便提議到城外去看看荒野的月色。老實的勤務兵雖然提供我幾點應該考慮的事，但是當時因爲遊興未衰的緣故，便拒絕了他底建議，兩個以服從爲天職的人，也只得默然地踏着走出城來。

月光灑到每一個山頭，因此凹下的幽谷更加顯得深邃，令我想到許多古代的傳說。

我底身心全部浸於流動實的月光裏，似乎是出於本能的，不能細想於充滿幽靈的山谷，我頓時陶醉於一片幻想的海裏，深深地陷入玄奇的異想，超於現實的世界而不可自拔。

（未完）

「巨輪正傳」平待本預約，今天截止

寄與篇之三

又談「風雅」了

王餘

××：你給我的信已收着了，關於你們要演一個抒情的外國劇而遭到一禁止演出」這是很自然的一回事。實在說，抗戰勝利雖有了把握，但月前究竟還不是應該一歌舞昇平」的時候。我的意見是演有關抗戰的現實生活的劇本，最要不盲目地「歌頌」一槍林彈雨」，歌頌「鴛鴦」「蝴蝶」，自然就可以演出了。

不過，由於你的來信，使我想到「戲劇比起別的藝術部門，我們「戲子」所受到限制就太多了。拿演出來說，一切要有關抗戰的，我們並不反對。然而，一次畫展是不是也需要與抗戰有關的題材呢？那就不盡然了。在成都來說，畫展的濃厚空氣是超過一切，所展覽的滿堂皆是一些一安眠狀態」，儂人疲倦，儂人愉悅的花呀，鳥呀，青草呀，流水呀……所謂「琳瑯滿目，美不勝收」。然而，看起內容與形式來，其實壞得可怕如×報曰：

一某君昨參觀×××畫展中之馬虎發嘆曰：馬肥似犀虎似貓。其友熟視半響曰：馬臀圓肥，堪供人拍——然許滿中，無名氏特題大字曰：一馬虎畫罷」。

其實還樣的情形，在中國恐怕不祗成都一處吧！或許是抗戰抗久了，似乎有剩的「野玫瑰」也不會生什麼作用了吧？目前自然祗有提倡「風雅」了？

十一．十日晚於蓉城

【完】

歡迎投稿

各地通訊

惠州近事

△惠陽秋收後，各米甚豐，米價穩定，常在一一○○元一○○斤（司碼）上下盤旋。

△惠陽至老隆東江貨船，皆獲巨利，每日開行數次。上行票價二一○元，下行一○五元，伙食二五元一孩，聞貨船共有八○隻之多，惟最近發生匪刼三次，旅客咸有戒心。

△惠陽之茶樓生意極佳，入夜尤甚，皆以女職工爲招徠。

△惠陽鹽價雖高，然場地鹽價實低，計每山一一○元，平海四○元，大洲三五或四○元。（皆以百司碼斤而言），鹽民多銷苦，咸望政府提高鹽價。

民聯本價

△龍主席志舟，銳意念雲大聯大師生生活艱苦，時賞雲大一百二十萬，聯大一百五十萬辦理合作社，購買限價物品，減低師生負担。

△盟軍來滇者日衆，一大公館」，生意興隆，料市十倍。

△某師師長盧睿泉發動所部及民衆在滇南草埠墾荒五千畝，大莊三千畝，布沼一千畝，共約萬畝，今爲第一年，所種多係甘蔗及雜糧，頗成頌豐，明年起即可大部改種稻穀，此後軍糧民食，當有莫大裨益。

△盟軍來華第一句學會的華語，多爲喝酒的「乾杯」，第二句即爲「頂好」或「你好」昆明市上各盟邦將士往來時，小學生或街頭兒童多豎起大姆指齊呼「你好」「頂好」，各盟軍亦多含笑報之「你好」「頂好」。

東區墾民招待辦法

經移墾處訂定

【興寧通訊】東區移民墾植救濟辦事處、頃訂定東區各縣移民招待站招待辦法摘要如下：一、招待站對墾民應發給食米每人每日一市斤，未滿十歲之小孩半市斤，依途程之遠近，自啓程之日起預發至應到前站之當晚爲止。二、出省招待站一次過每人發給國幣五元，未滿十歲小童發給二元。三、招待站如發見墾民有疾病時，應即由各該縣衛生院或公私立醫院診治，其病情較重者得設法留醫。四、招待站如遇墾民死亡應即予埋葬。五、招待站於墾民啓程前應將墾民編組成隊，將人數先期電告，或專人急報前站以便準備照料。出省招待站則應事先電知護僑移民會接運。

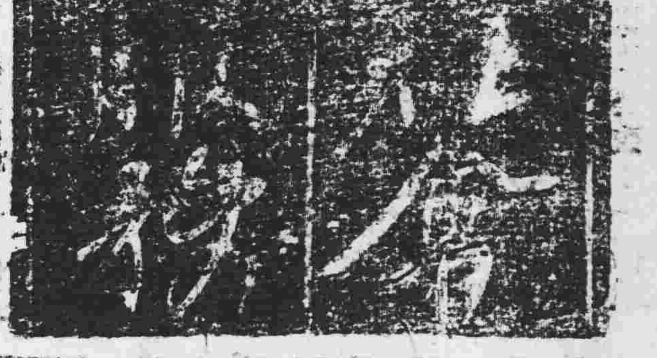

簡答

王以仁先生：應延醫診治。（編者）

余頤先生：可由學校証明，具函鄉公所更改。

劉惠良先生：不要相信那神怪亦說，同復查理智，病應該延醫診治。（編者）

印花稅率之解釋【中】

發貨票・銀錢貨物收據・賬單

李紹我

我爲使商民深切明白遵章貼用印花，減除違反稅法案件起見，特作解釋如下：

查印花稅法第十六條稅率表第一目發貨票（單）第二目銀錢貨物收據第三目賬單，其稅率均規定爲每件「金額滿拾元以上者貼印花一角，滿五十元以上者貼印花二角，每百元貼印花四角，其超過之數不足百元者，以一百元計，如一千元則須印花四元，餘類推。」規定本甚明白，即每件其金額。

（1）滿十元以上，未滿五十元者，貼印花一角。

（2）滿五十元以上，未滿一百元者，貼印花二角。

（3）滿一百元者，貼印花四角。

（4）超過一百元至二百元者，貼印花八角。（每百元貼印花四角計，以下同）

（5）超過二百元至三百元者，貼印花一元二角。

（6）超過三百元至四百元者，貼印花一元六角。

（7）超過四百元至五百元者，貼印花二元

（8）超過五百元至六百元者，貼印花二元四角。

（9）超過六百元至七百元者，貼印花二元八角。

（10）超過七百元至八百元者，貼印花三元二角。

（11）超過八百元至九百元者，貼印花三元六角

（12）超過九百元至一千元者，貼印花四元

（13）超過一千元至一千一百元者，貼印花四元四角。

（14）超過一千一百元至一千二百元者，貼印花四元八角。

（15）超過一千二百元至一千三百元者，貼印花五元二角。（未完）